

SAP Business One 10.0

Nouveautés – Early Adopter Care

Global Partner Enablement, SAP Business One
Novembre 2019

Public

Note to Customers, Partners, and Others

This material may not be published on other platforms or websites outside SAP.
Please note the copyright "*No part of this publication may be reproduced or transmitted in any form or for any purpose without the express permission of SAP SE...*".

To reference the latest material please use this [link](#).

Legal disclaimer

The information in this presentation is confidential and proprietary to SAP and may not be disclosed without the permission of SAP. This presentation is not subject to your license agreement or any other service or subscription agreement with SAP. SAP has no obligation to pursue any course of business outlined in this document or any related presentation, or to develop or release any functionality mentioned therein. This document, or any related presentation and SAP's strategy and possible future developments, products and or platforms directions and functionality are all subject to change and may be changed by SAP at any time for any reason without notice. The information in this document is not a commitment, promise or legal obligation to deliver any material, code or functionality. This document is provided without a warranty of any kind, either express or implied, including but not limited to, the implied warranties of merchantability, fitness for a particular purpose, or non-infringement. This document is for informational purposes and may not be incorporated into a contract. SAP assumes no responsibility for errors or omissions in this document, except if such damages were caused by SAP's willful misconduct or gross negligence.

All forward-looking statements are subject to various risks and uncertainties that could cause actual results to differ materially from expectations. Readers are cautioned not to place undue reliance on these forward-looking statements, which speak only as of their dates, and they should not be relied upon in making purchasing decisions.

Nouveautés SAP Business One 10.0 (1/2)

Client Web

SAP HANA

Client Web pour SAP Business One

SAP HANA

Ergonomie

Nouveau style 'Belize Deep'

Amélioration de l'interface utilisateur

Harmonisation du comportement des formulaires

Nom utilisateur dans License & Admin. Add-On

Administration

Date d'expiration du support

Améliorations dans Impression de Documents

Améliorations dans Documents Référencés

Pièce Jointes disponibles dans de nouveaux objets

Extension de la taille de certains champs

Améliorations des Processus d'Approbaton

Autorisations par onglet pour les Donnés de Base

Gestion Financière

Fonction 'drill-down' dans les Rapports Financiers

Amélioration des Périodes Comptables

Extension du champ *Libellé* EJ à 254 caractères

Localisation

Nouvelle localization UK (Brexit)

Nouveautés SAP Business One 10.0 (2/2)

Vente | Achat | SAV

Amélioration Etat des Commandes en Retard

Fonctions d'impression pour Contrat & Appel Client

Masquer les lignes vides dans les Adresses

Gestion de Projet

Diagramme de Gantt dynamique

Stock | Distribution

Amélioration gestion numéros de lots & séries

Possibilité de modifier le groupe d'UM d'un Article

Production

MàJ description Articles reportée sur nomenclatures

Flèche orange Nomenclature vers la fiche Article

Platform | Extensibility

UI pour configuration du Service Layer 

Multi-Trigger pour les Recherches Formattées

UDF disponibles pour de nouveaux objets

Intégration Office 365

Exclusivement compatible 64-bit

Adoption de SAP HANA 2.0 Platform 

Support SLES 15 

System Types supplémentaires dans le SLD
(Integration Framework, Integration for SAP NetWeaver)

Remote Support Platform 3.2 

Adoption SAP HANA 2.0 Platform

Client Web

SAP Business One 10.0, version pour SAP HANA

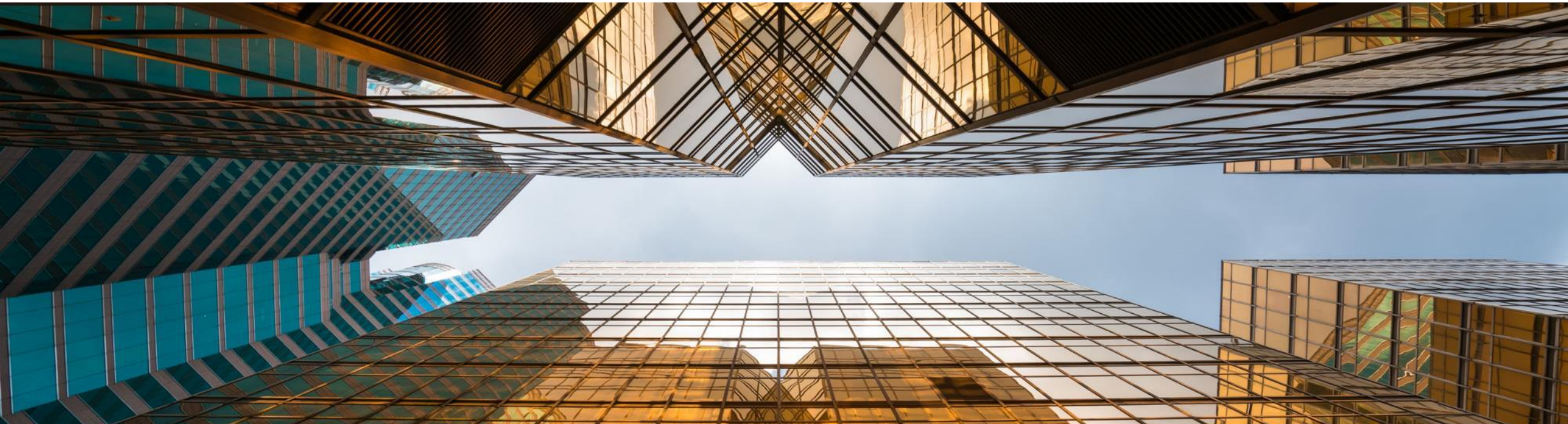

Client Web pour SAP Business One

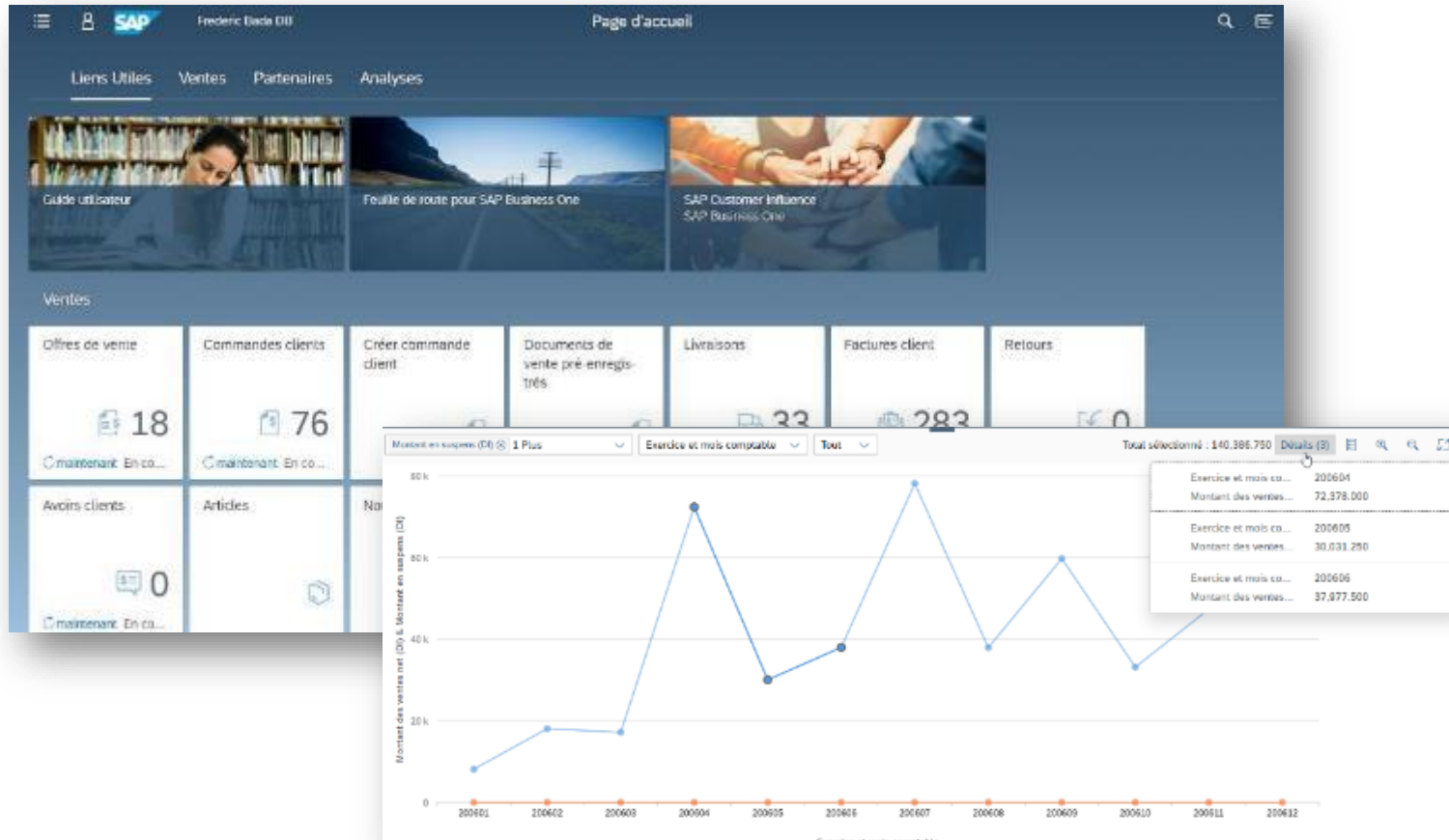

- Le Client Web* est basé sur un design SAP Fiori, encapsulant les processus et la logique SAP Business et proposant une expérience utilisateur avancée
- Centrée sur la création de Commandes de Vente, Activités, Partenaires et Articles
- Le Client Web fournit de nouvelles options de restitution analytiques sophistiquées
- Pour une expérience utilisateur optimisée, sur PC et tablette, il est recommandé d'utiliser les navigateurs Google Chrome ou Firefox. Le Client Web peut aussi être lancé directement depuis le client lourd SAP Business One habituel.

*Le Client Web pour SAP Business One 10.0 PL00 est disponible pour les localisations suivantes:

Australie, Autriche, Belgique, Canada, Costa Rica, Chypre, République Tchèque, Danemark, Egypte, Finlande, France, Allemagne, Grèce, Guatemala, Hongrie, Irlande, Italie, Liban, Pays-Bas, Nouvelle Zélande, Norvège, Oman, Pologne, Portugal, Qatar, Arabie Saoudite, Slovaquie, Afrique du Sud, Espagne, Suède, Suisse, Turquie, Emirats Arabes Unis, Royaume Unis, et Etats Unis d'Amérique.

Les localisations restantes (Argentine, Brésil, Chili, Chine, Hong Kong, Inde, Japon, Mexique, Panama, Puerto Rico, Russie, Singapour, Corée du Sud et Ukraine) seront ajoutées dans les patches à venir.

Ergonomie

SAP Business One 10.0

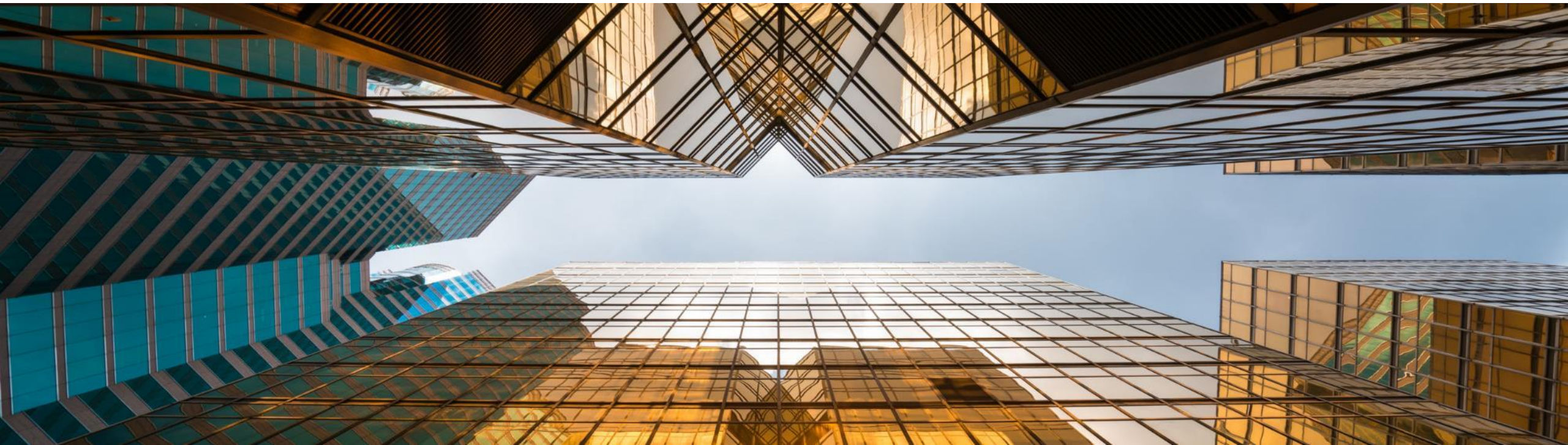
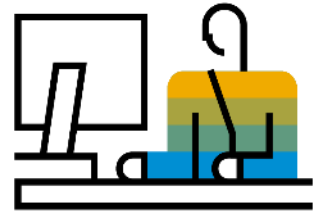

Nouveau style - Belize Deep

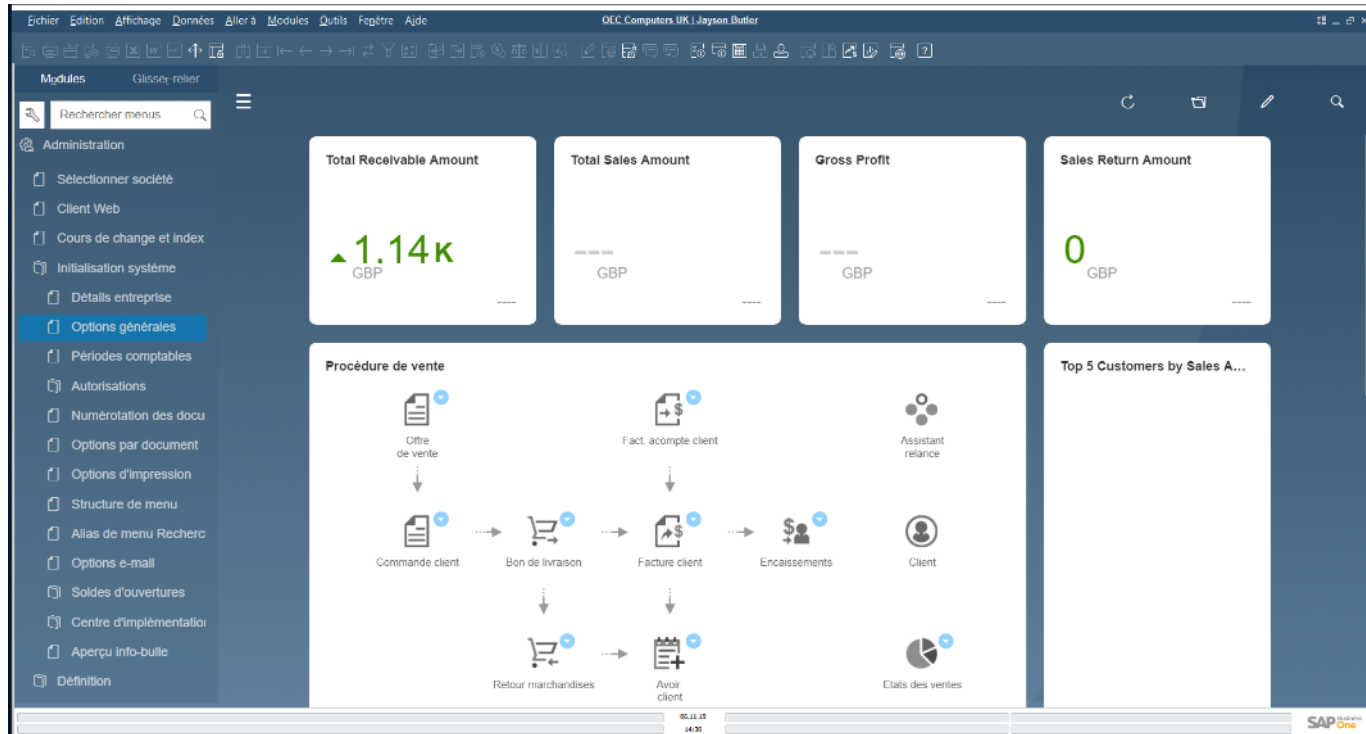
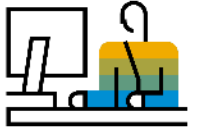

Fonctionnalités

- Nouveau style inspire du design SAP Fiori et harmonisé avec le style du Client Web
- Disponible lors de l'utilisation du 'Cockpit style Fiori'

Avantages

- Style plus moderne
- Expérience utilisateur harmonisée entre le client lourd et le client Web

Amélioration de l'interface utilisateur

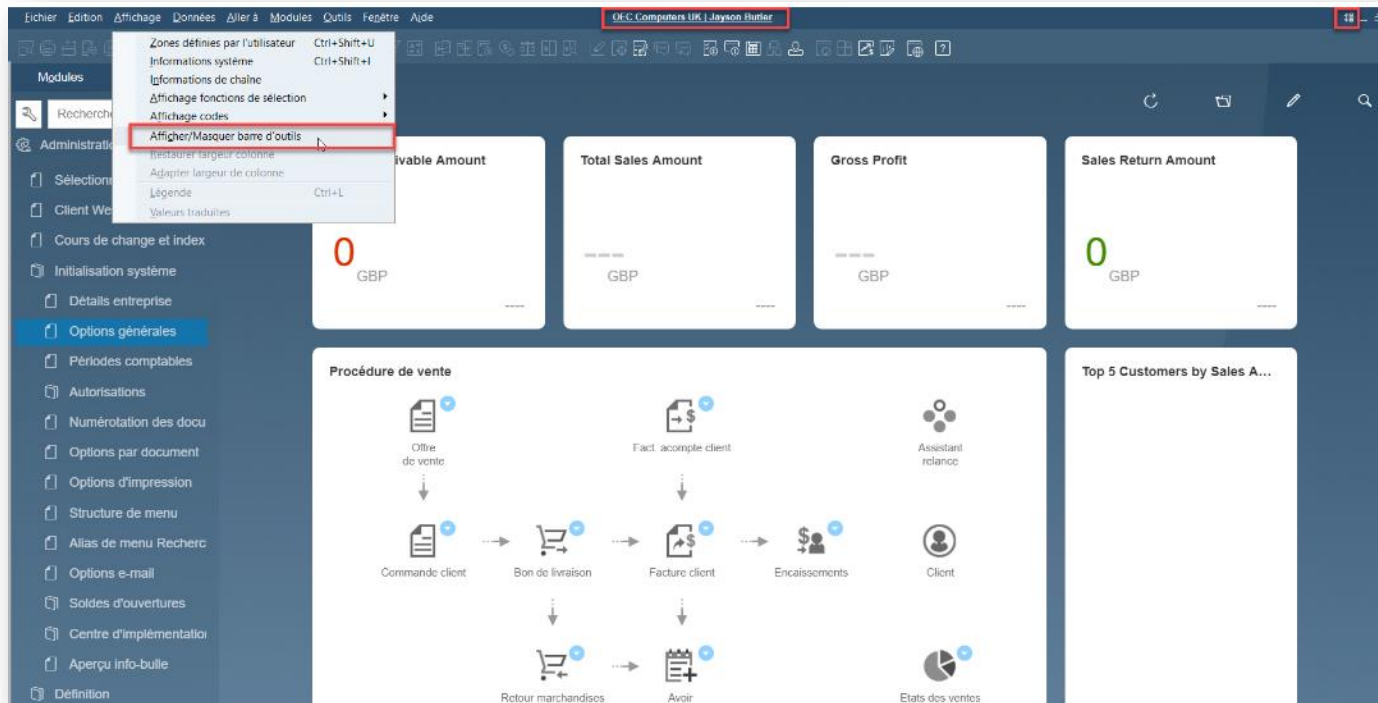
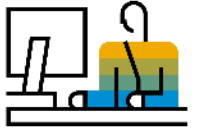

Fonctionnalités

- Nouvelle icône et option de menu (sous *Afficher*) pour masquer la barre d'outils
- L'utilisateur peut optimiser l'écran en cachant la barre d'icônes
- Affichage du nom utilisateur et société en haut de la fenêtre. Un click permet d'ouvrir la fenêtre 'Sélectionner Société'.

Avantages

- L'utilisateur connecté et la base active sont clairement visibles
- Changement d'utilisateur et/ou de société en un click

Harmonisation du comportement des formulaires

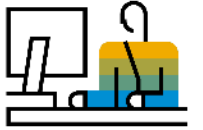

Fonctionnalités

- Possibilité de redimensionner et maximiser les fenêtre suivantes:
Détails Entreprise, Options Générales, Périodes Comptables, Options d'Impression, Chèques pour Paiement, Assistant de Regroupement de Documents, Actualiser les Prix Spéciaux, Revalorisation de la Balance Générale, Grand Livre, Demande d'Approbation, Niveaux d'Approbation, Exporter Ecritures SAP Business One, Modes de Paiement, Conditions de Paiement, Groupes d'Autorisation de Requêtes, Gestion des Etats et des Mises en Forme, UDF – Données Zone, Gestion de la Configuration, Situation de Trésorerie, Gestion des Add-ons

Avantages

- Amélioration de l'ergonomie en limitant les besoins de faire défiler ou réorganiser les fenêtres
- Harmonisation avec le comportement des autres fenêtres

Nom Utilisateur dans Licence et Administration des Add-Ons

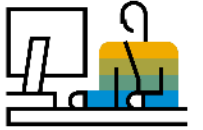

Gestion des licences

Serveur de licences: b1x.only.sap | Port: 40000

Société: Frederic Bada DB | Licence: SAP-INTERN-SAP-INTERN(Global)

Code utilisat...	Nom de l'utilisateur	Licences type utilisateur B1	Réservées	Disponibles
AlertSvc	AlertSvc	B1IINDIRECT HDB	<input type="checkbox"/>	0
alex	Alex Torras	SAP Business One Professional User	<input type="checkbox"/>	299
B1i	B1i			
bill	Bill Levine			
bob	Bob Shone			
brad	Brad Thompson			
carlos	Carlos Andres			
christin	Christine Roblet			
dana	Dana Willy			

Administration des Add-ons

Préférences de la société | Options utilisateur

Code utilisat...	Nom de l'utilisateur	ID	Add-on
bill	Bill Levine		
sophie	Sophie Klogg		
brad	Brad Thompson		
jim	Jim Boswick		
bob	Bob Shone		
john	John Peterson		
linda	Linda Hudson		
donna	Donna Brown		
tom	Tom Brady		
doris	Doris Labour		
michael	Michael Spear		
james	James Chan		
B1i	B1i		
timothy	Timothy Stevens		
julie	Julie Bowens		
keiko	Keiko Matsui		
merlina	Merlina Francis		

Fonctionnalités

- Nouvelle colonne affichant le *Nom Utilisateur* dans les onglets *Affectation* de la fenêtre *Gestion des Licences* et l'onglet *Options Utilisateurs* de la fenêtre *Gestion des Add-ons*
- Option de filtre disponibles pour ces deux fenêtres
- Option de tri disponible pour la fenêtre *Gestion des Licences*

Avantages

- Amélioration de l'identification de l'utilisateur facilitant la gestion des options au niveau des licences et des add-ons.

Administration

SAP Business One 10.0

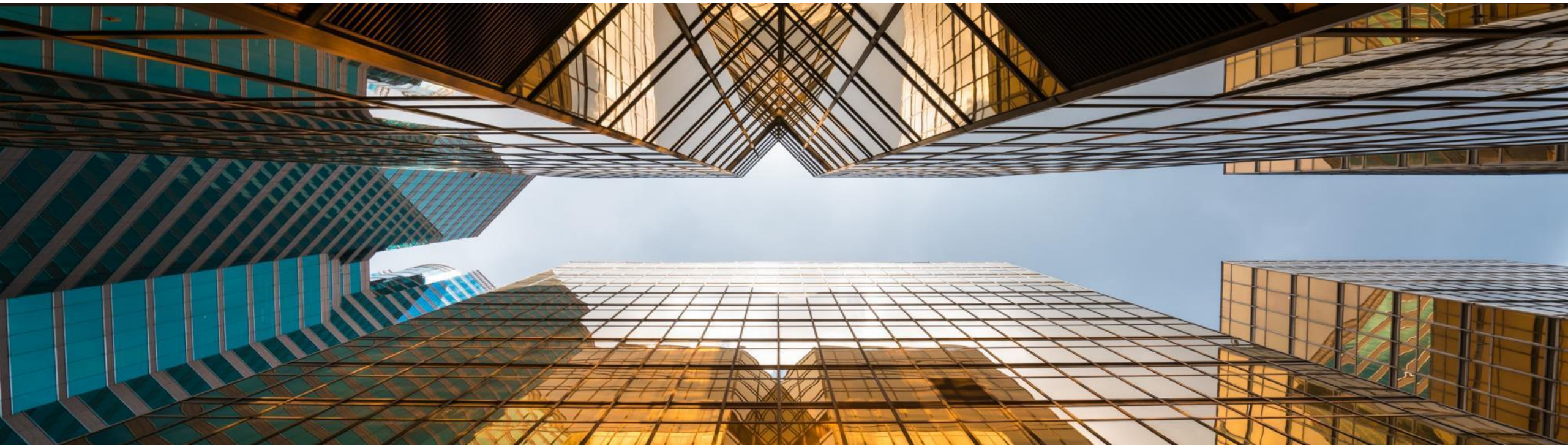
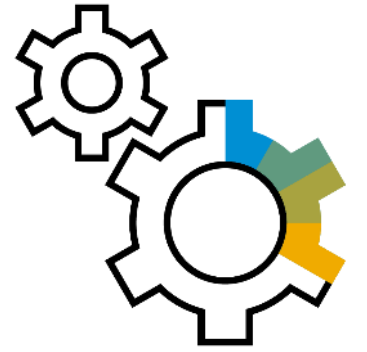

Date d'expiration du support

Fonctionnalités

- L'information *Date d'expiration du support* est affichée dans la fenêtre *A propos de SAP Business One*

Avantages

- Simplifie la gestion du support en rendant l'information clairement disponible.

Améliorations dans Impression de Documents

Options formulaire - Imprimer Factures client

Colonne	Visible	Actif
#	<input checked="" type="checkbox"/>	<input type="checkbox"/>
Numéro de document	<input checked="" type="checkbox"/>	<input type="checkbox"/>
Date comptable	<input checked="" type="checkbox"/>	<input type="checkbox"/>
Date d'échéance	<input checked="" type="checkbox"/>	<input type="checkbox"/>
Code du partenaire	<input checked="" type="checkbox"/>	<input type="checkbox"/>
Total (D1)	<input checked="" type="checkbox"/>	<input type="checkbox"/>
Nom du partenaire	<input type="checkbox"/>	<input type="checkbox"/>
N° réf. client	<input type="checkbox"/>	<input type="checkbox"/>
Statut	<input type="checkbox"/>	<input type="checkbox"/>
Date du document	<input type="checkbox"/>	<input type="checkbox"/>
Commercial	<input type="checkbox"/>	<input type="checkbox"/>
Propriétaire	<input type="checkbox"/>	<input type="checkbox"/>
Remarques	<input type="checkbox"/>	<input type="checkbox"/>

Imprimer Factures clients

#	Numéro de document	Date comptable	Date d'échéance	Code du partenaire	Total (D1)
1	342	03.01.13	03.03.13	C23900	771
2	345	03.01.13	03.03.13	C23900	229
3	359	04.01.13	04.03.13	C60000	82
4	364	05.01.13	05.03.13	C60000	3,405
5	369	14.01.13	14.03.13	C40000	2,761
6	367	19.01.13	19.03.13	C23900	370
7	361	26.01.13	26.03.13	C60000	153
8	375	26.01.13	26.03.13	C23900	384

Fonctionnalités

- Les critères de sélection de la fonction Impression de Documents s'enrichit de nouvelles options proposées dynamiquement selon le type de document sélectionné
- La fenêtre 'Option de Formulaires' est ajoutée à l'écran de restitution 'Imprimer <Document>' afin de personnaliser l'affichage
- La fenêtre 'Imprimer <Document>' permet maintenant de filtrer et trier

Avantages

- Optimisation de la sélection via de nouveaux filtres contextualisés
- Amélioration de la productivité, spécialement dans le cas de l'impression d'un grand nombre de documents

Améliorations dans Documents Référencés

Fonctionnalités

- Il est maintenant possible de référencer des documents dans les transactions suivantes: *Chèques pour Paiement, Demande d'Achat, Entrée et Sortie de Marchandises, Demande de Transfert et Transfert de Marchandises*
- Affichage du nombre de documents liés
- Génération automatique de documents référencés depuis les documents commerciaux autorisés
- Les Documents Récurrents peuvent être référencés comme un document unique. Ce document comporte une référence à chaque document récurrent créé. Dans ce cas l'onglet 'Document Référencé Par' affiche le document récurrent lui-même.
- Liste des documents à référencer organisée par module

Avantages

- Disponibilité plus large de la fonction de référencement dans les modules SAP Business One modules
- Meilleure visibilité des documents référencés

Pièces Jointes disponible dans de nouveaux objets

Fonctionnalités

- L'onglet Pièces Jointes est disponible pour les objets suivants: *Solde d'Ouverture Inventaire**, *Document d'Inventaire*, *Comptabilisation Document d'Inventaire*, *Encaissements**, *Décaissements**, *Chèques pour Paiement**, *Remise en Banque*, *Ecriture au Journal*, *Ordre de Production*, et *Feuille de Saisie des Temps**
- *Du fait de l'ajout de l'onglet Pièces Jointes, un onglet Contenus regroupe maintenant les détails initialement affichés sur l'entête de l'objet

Avantages

- Attachements disponibles dans plus d'objets et harmonisation des fonctions des différents objets

Extension de la taille de certains champs

Groupes de clients - Définition

#	Nom de groupe
1	Customers
2	La...
3	Dis...
4	Sm...
5	Ge...
6	Hig...
7	Co...
8	Pr...
9	Ne...
10	

Groupes de fournisseurs - Définition

#	Nom de groupe
1	Suppliers
2	Electronics
3	Utilities
4	Parts
5	Office Supplies
6	General Supplies
7	Machinery
8	

OK Interrompre

Nom de groupe (100 Characters)

Fonctionnalités

- Les champs *Nom* des Groupes de Clients et Groupes de Fournisseurs est étendu à 100 caractères
- Le champ *Nom* des Groupes d'Articles est étendu à 100 caractères

Avantages

- Plus de flexibilité dans le nommage de ces groupes
- Standardisation de la taille des champs

Amélioration des Processus d'Approbation

Options générales

Partenaires Budget Services Afficher Police et arrière-plan Chemin Gestion des stocks Ressources Situation de trésorerie Cockpit Analytique Détermination du prix Fonctionnalités cachées

Restrictions activités client

Plafond de crédit
 Limite d'engagement
 Soldes avec livraisons non facturés

Facture client
 Bon de livraison
 Commande client
 Liste de prélèvement

Déterminer les commissions pour

Commerciaux
 Articles
 Clients

Processus d'approbation

Activer processus d'approbation
 Activer processus d'approbation dans le DI/API
 Activer mise à jour du document généré/mis à jour via le processus d'approbation
 Autoriser l'auteur à mettre à jour la version préliminaire de document au statut En attente (Approuvé)
 Autoriser l'approbateur à mettre à jour la version préliminaire de document au statut En attente

Mode de paiement std client Incoming BT
Mode de paiement std fournisseur Outgoing BT
Soumettre le document de carte crédit Automatiquement
Conditions de relance standard pour client Standard

Préférences de conditions de paiement

Conditions de paiement standard pour client 2P10Net30
Conditions de paiement standard pour fournisseur Net30

Appliquer les modifications des zones partenaires aux nouveaux partenaires

Utiliser le compte pour marchandises livrées pour le client
 Afficher partenaires inactifs dans les états
 Afficher partenaires inactifs dans documents commerciaux

Appliquer validation IBAN aux comptes bancaires
 Allow to Update Address ID
 Activer la propriété des données
Gestion propriété des données par Partenaire et document

Contrats-cadre

Autoriser les contrats-cadres multiples pour la même période
 Activer mise à jour du prix/de la quantité planifiée/du montant planifié dans le contrat-cadre avec documents liés

Mettre à jour Interrompre

Fonctionnalités

- Une nouvelle configuration permet à l'approbateur de mettre à jour un document au statut 'En attente'
- Les champs Dernière mis à jour Par et Date de mise à jour sont maintenant disponibles dans le formulaire de demande d'approbation.
- L'Etat des Approbations affiche maintenant les champs *Brouillon mis à jour par*, *Date de mise à jour du brouillon*, *heure de mise à jour du brouillon* et *Remarques sur le brouillon*
- L'approbateur et le créateur peuvent tous deux générer le document final.

Etat des approbations

Type de docum...	Numéro de d...	Auteur	Etape	Réponse	Remarques	N° document...	Clé documen...	Date de mise à j...	Heure de mise à...	Remarques sur le brouillon
Demande d'achat		Jayson Butler	Internal Requi	En attente		1	1			
Demande d'achat		Jayson Butler	Internal Requi	En attente		1	2			

OK Interrompre Actualisation globale

Avantages

- Minimise les allers-retours inutiles entre l'approbateur et l'auteur
- Simplifie le processus d'approbation et améliore la flexibilité

Autorisations par onglet pour les données maître

Fonctionnalités

- Des autorisations spécifiques peuvent être affectées par onglet pour les données de base Partenaires et Articles
- Un onglet pour lequel l'utilisateur n'a pas d'autorisation sera masqué.

Avantages

- Permet une définition plus fine des autorisations par utilisateur
- Aide à limiter les erreurs humaines et améliore la protection des données
- Améliore la productivité

Gestion Financière

SAP Business One 10.0

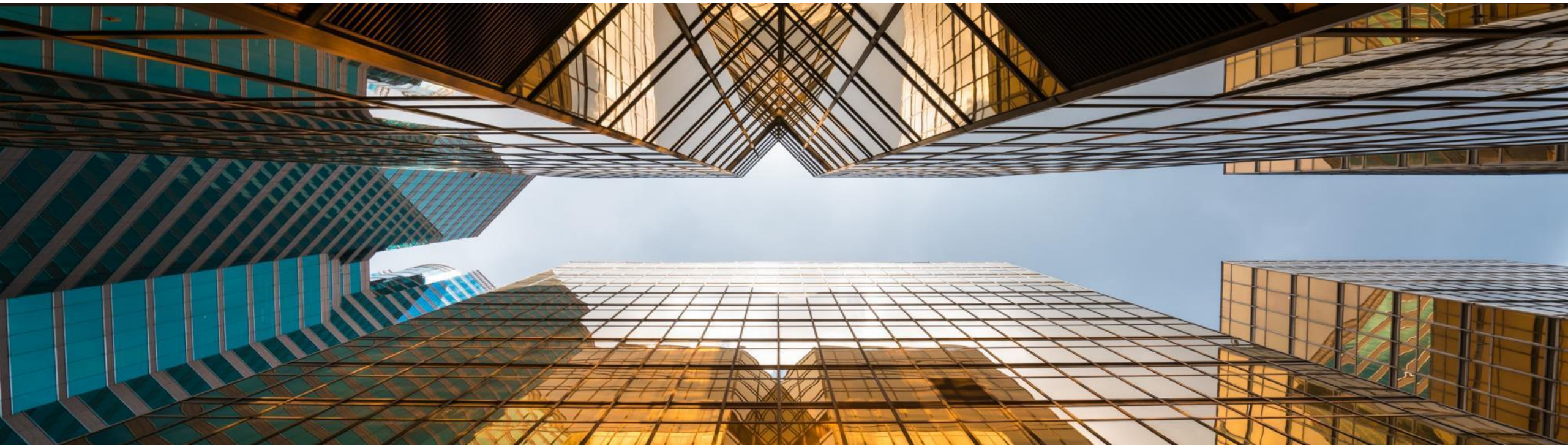

Fonction Drill-Down dans les Rapports Financiers

Compte de résultat

Du 01.01.19 Au 31.12.19

Afficher sous-totaux Niveau 5

Masquer les titres

Intitulé de compte	Solde	Cumul annuel
Cost of Sales		
500002 - Materials Expense		
500003 - Materials Expense		
500004 - Materials Expense		
500005 - Raw Materials -	GBP (147.33)	GBP (147.33)
Total 500004 - Materials Exp	GBP (147.33)	GBP (147.33)
Total 500003 - Materials Exper	GBP (147.33)	GBP (147.33)
Total 500002 - Materials Expense	GBP (147.33)	GBP (147.33)
506000 - Labour Expense		
506001 - Labour Expense		
506002 - Labour Expense		

← OK

Fonctionnalités

- Les flèches oranges ont été ajoutées au niveau des comptes comptables dans les rapports financiers afin de permettre l'accès à la fiche du compte comptable correspondant.
- Disponible pour: *Bilan*, *Balance Générale* et *Compte de Résultat*

Avantages

- L'accès direct aux détails du compte améliore l'ergonomie et la transparence
- Harmonisation avec le comportement général du système

Amélioration des Périodes Comptables

Périodes comptables

Rechercher

#	Généralités			Date comptable		Date d'échéance	
	Code période	Nom de période	Statut de période	Du	Au	Du	Au
168	2019-12	2019-12	Ouvert	01.12.19	31.12.19	01.01.19	31.03.20
167	2019-11	2019-11	Ouvert	01.11.19	30.11.19	01.01.19	31.03.20
166	2019-10	2019-10	Ouvert	01.10.19	31.10.19	01.01.19	31.03.20
165	2019-09	2019-09	Ouvert	01.09.19	30.09.19	01.01.19	31.03.20
164	2019-08	2019-08	Préclôturé	01.08.19	31.08.19	01.01.19	31.03.20
163	2019-07	2019-07	Préclôturé	01.07.19	31.07.19	01.01.19	31.03.20
162	2019-06	2019-06	Préclôturé	01.06.19	30.06.19	01.01.19	31.03.20
161	2019-05	2019-05	Préclôturé	01.05.19	31.05.19	01.01.19	31.03.20
160	2019-04	2019-04	Préclôturé	01.04.19	30.04.19	01.01.19	31.03.20
159	2019-03	2019-03	Préclôturé	01.03.19	31.03.19	01.01.19	31.03.20
158	2019-02	2019-02	Préclôturé	01.02.19	28.02.19	01.01.19	31.03.20
157	2019-01	2019-01	Préclôturé	01.01.19	31.01.19	01.01.19	31.03.20
156	2018-12	2018-12	Préclôturé	01.12.18	31.12.18	01.01.18	31.03.19
155	2018-11	2018-11	Préclôturé	01.11.18	30.11.18	01.01.18	31.03.19
154	2018-10	2018-10	Préclôturé	01.10.18	31.10.18	01.01.18	31.03.19
153	2018-09	2018-09	Préclôturé	01.09.18	30.09.18	01.01.18	31.03.19
152	2018-08	2018-08	Préclôturé	01.08.18	31.08.18	01.01.18	31.03.19

Créer de nouvelles périodes avec une 'Date d'échéance au' située dans l'exercice suivant
Définir sur la fin de

Automatically Update Period Status to 'Closing Period' for Existing Periods
Days After New Period Starts

Mettre à jour Interrompre

Période comptable

Code période: 2019-12
Nom période: 2019-12
Périodes partielles: Mois
Nombre de périodes: 12
Indicateur de période: Default
Catégorie: 2019
Statut de période: Ouvert

Dates
Date comptable : du 01.12.19 au 31.12.19
Date d'échéance : du 01.01.19 au 31.01.20
Date du document : du 01.01.19 au 31.12.19

Début de l'exercice: 01.01.19
Exercice comptable: 2019

Fonctionnalités

- Une nouvelle option est ajoutée sur la fenêtre des Périodes Comptables permettant de définir une *Date d'Échéance 'Au'* par défaut lors de la création de nouvelles périodes
- Il est maintenant possible de filtrer et trier par colonne dans le formulaire de Périodes Comptables
- Le champ *Rechercher* permet de trouver rapidement une période sur la base d'un texte 'libre'

Avantages

- Simplifie et rationalise la création de nouvelles périodes comptables
- Améliore l'ergonomie de la liste des période, ce qui simplifie l'accès aux données pour les sociétés ayant une longue liste de périodes.

Extension du champ Libellé EJ à 254 caractères

Fonctionnalités

- Le champ *Libellé* en entête de l'écriture au Journal est étendu à 254 caractères

Avantages

- Permet de renseigner une information plus détaillée dans l'écriture
- L'alignement avec le champ *Remarque* des documents commerciaux permet d'utiliser ce champ *Libellé* des EJ, alors que jusqu'ici l'information était tronquée à 50 caractères dans ce cas.

Remarques (254 Characters)

Localisation

SAP Business One 10.0

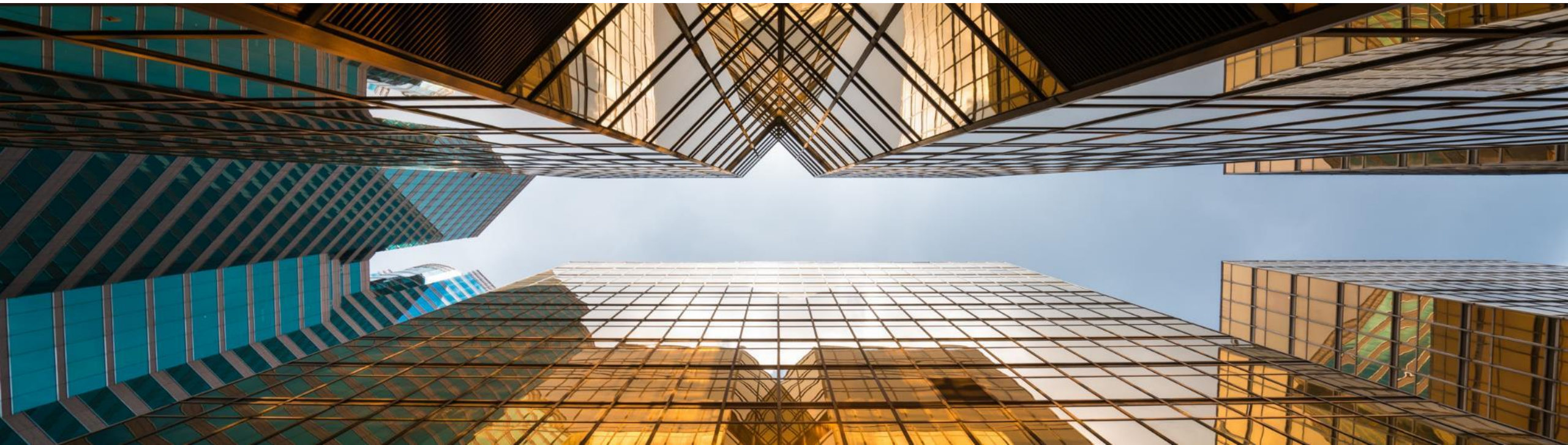

Nouvelle localisation UK (Brexit)

Créer nouvelle entreprise

Version d'essai

Raison sociale: New UK

Nom de la base de données: NewUK

Copier tables et zones définies par l'utilisateur

Copier les objets définis par l'utilisateur

Licence: SAP-INTERN-SAP-INTERN(Global)

Options locales: **United Kingdom of Great Britain and Northern Ireland**

Plan comptable: Défini par l'utilisateur

Langue source: English (United Kingdom)

Définir périodes comptables: ...

OK Interrompre

Fonctionnalités

- Nouvelle localisation disponible pour *United Kingdom of Great Britain and Northern Ireland*, afin de permettre la gestion du Brexit
- Dans cette localisation les options *Make Tax Digital* et *Extended Tax Reporting* sont activées par défaut

Avantages

- Permet la transition pre-Brexit des sociétés en localisation UK

Vente | Achats | SAV

SAP Business One 10.0

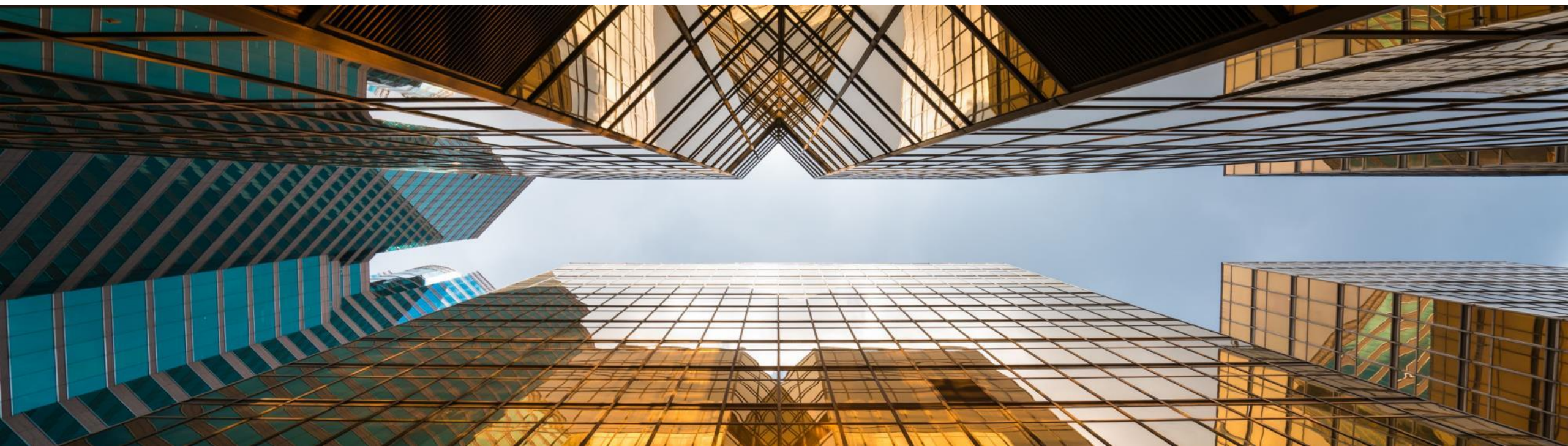

Amélioration Etat des Commandes en Retard

Etat des commandes en retard

Date Du Au : Articles Tous
Clients Du Au : Magasin 04, 05, 01, 03, 02

N°	Numéro d'article	Description	Numéro de document	Code client	Date de livraison	Magasin	Statut de paiement de facture de pré-paiement clients
3	A00001	J.B. Officeprint 1420	1308	C20000	03.11.19	01	Entièrement payé
1	A00001	J.B. Officeprint 1420	1306	C20000	01.11.19	01	Non payé
2	A00001	J.B. Officeprint 1420	1307	C20000	01.11.19	01	Payé(e) en partie
16	C00004	Tower Case with Power supply	1167	C50000	25.09.16	01	
21	C00010	Mouse USB	1167	C50000	25.09.16	01	
15	C00004	Tower Case with Power supply	1165	C99998	25.09.16	01	
55	I00012	KG PC-to-Mac Transfer Kit	1165	C99998	25.09.16	01	
23	C00012	Cabinet for external HD	1166	C26000	24.09.16	01	
54	I00012	KG PC-to-Mac Transfer Kit	1166	C26000	24.09.16	01	
20	C00009	Keyboard Comfort USB	1169				
26	C00014	Laptop case	1169				
9	A00003	J.B. Officeprint 1186	1205				
117	R00001	Printer Paper A4 White	1205				
45	I00007	Rainbow 95 Inkjet Cartridge	1156				
74	LM4029D	LeMon 4029 500 sheet paper drawer	1156				
14	C00004	Tower Case with Power supply	1210				
99	P10001	PC - P4 2.4G, DDR 512M, 400G HD	1210				
77	MRP_BOM	MRP_BOM	1168				

OK

Filter table

N°	Zone	Règle	Valeur	Valeur (de fin)
1	N°			
2	Numéro d'article			
3	Description			
4	Numéro de document			
5	Code client			
6	Date de livraison			
7	Magasin			
8	Commandé			
9	Livré			
10	Commandes en retard			
11	Unité de mesure			
12	Code du destinataire			
13	Description destinataire			
14	Article par unité			
5	Statut de paiement de f	Egal à		

Entièrement payé
Non payé
Payé(e) en partie

Filter Interrompre Réinitialiser

Fonctionnalités

- L'Etat des Commandes en Regard affiche maintenant les Factures de Prépaiement (vente) et leur statut: *Payé Entièrement, Payé Partiellement, Impayé*
- Le statut des Factures de Prépaiement est disponible dans l'écran des filtres

Avantages

- Toutes les factures de prépaiement sont visibles dans le rapport des commandes en retard

Fonctions d'impression pour Appels Clients et Contrats de Maintenance

Fonctionnalités

- Les *Appels Clients* et *Contrats de Maintenance* sont maintenant disponibles dans Option d'Impression
- La fonction Impression Documents inclue maintenant les *Appels Clients* et *Contrats de Maintenance* pour une impression groupée

Avantages

- Configuration des préférences d'impression pour les *Appels Clients* et *Contrats de Maintenance*
- Impression en masse pour les *Appels Clients* et *Contrats de Maintenance*

Masquer les lignes vides dans les Adresses

Nom	1	2	3	4
Rue	Rue			
Ville				
C.P.	C.P.	**	Ville	
Pays	Pays			

Fonctionnalités

- Une nouvelle option dans la fenêtre Formats Adresses – Définition permet de masquer les lignes d'adresse vides
- Une fois activée, cette option permettra aux adresses de livraison et de facturation des documents commerciaux futurs d'être affichés sans ligne vide
- Cette option s'applique aussi aux formulaires d'impression Crystal Reports pour les documents commerciaux.

Avantages

- Amélioration du format des documents en affichage, impression, ou génération de PDF
- Meilleure lisibilité des adresses dans les documents commerciaux, notamment si le format d'adresse comprend de nombreuses options non-obligatoires.

Gestion de Projet

SAP Business One 10.0

Diagramme de Gantt dynamique

Fonctionnalités

- Le diagramme Gantt dynamique permet de déplacer, étendre/réduire la durée des Phases Projet de façon interactive dans la zone calendrier
- De nouveaux champs sont disponibles: *Date d'Échéance* (planifiée) et *Date de Fin* (réel)

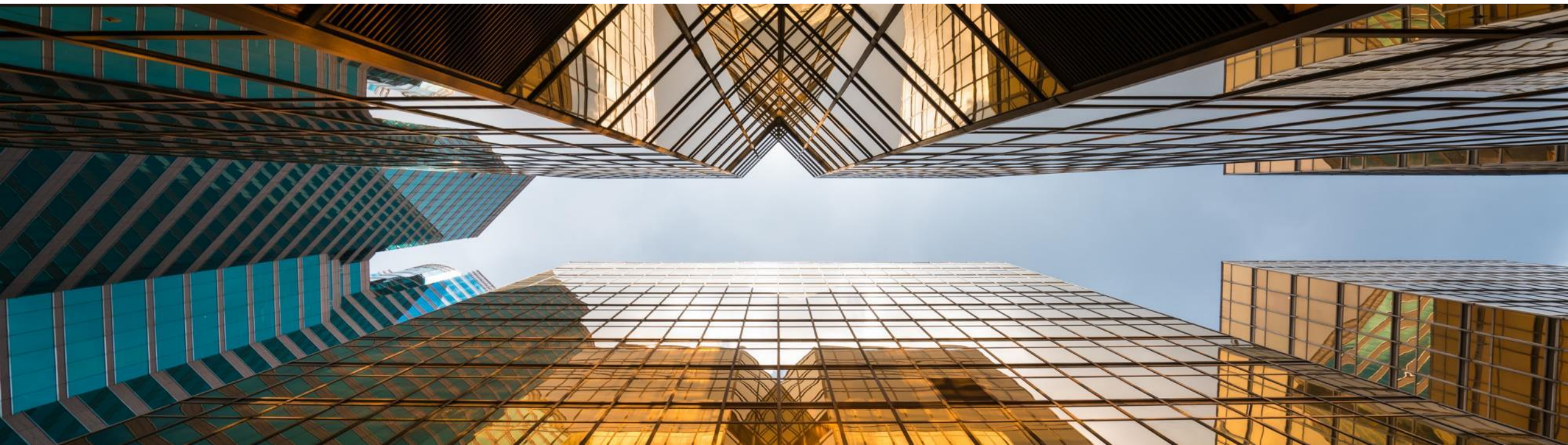
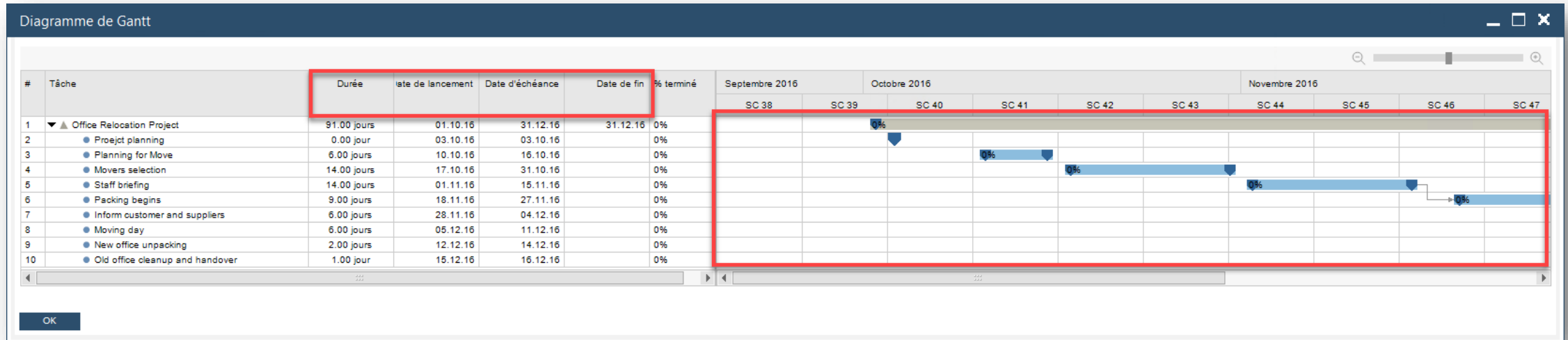
Avantages

- Mise à jour du planning Projet directement depuis la représentation Gantt
- Planification plus facile et plus visuelle des Taches Projet

Stock | Distribution

SAP Business One 10.0

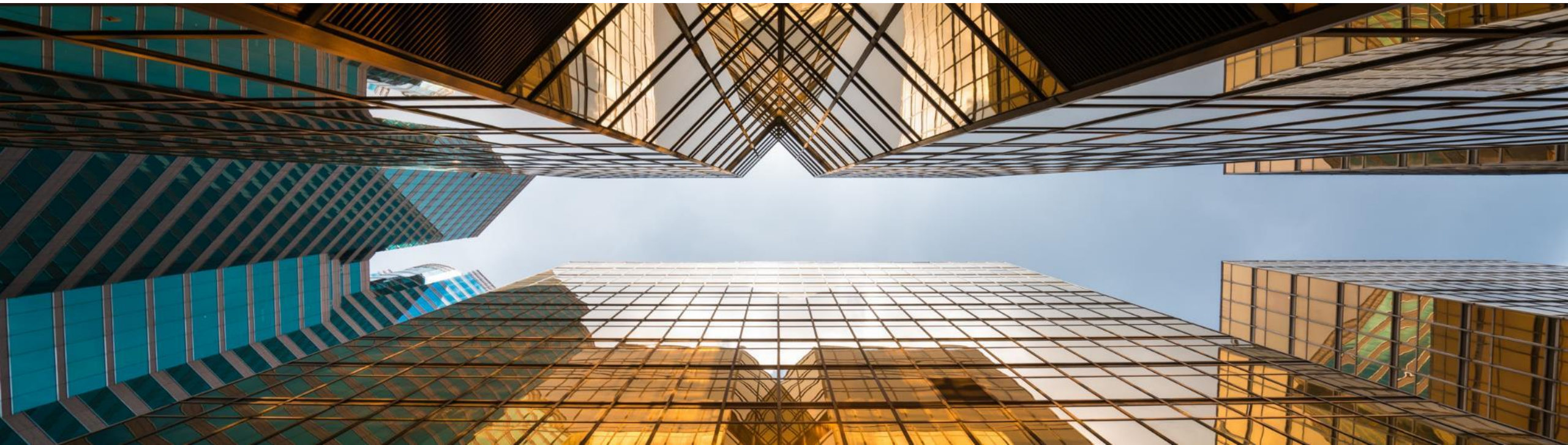

Amélioration gestion des numéros de Lots & Séries

Gestion des lots - critères de sélection

Opération: Mettre à jour Mettre à jour lots existants

N° article : de Au

Groupe: Tous

Caractéristiques: Ignorer

Achats | Ventes | Écriture sur stock

- Sortie de marchandises
- Entrée de marchandises
- Demande de transfert
- Transferts de marchandises
- Mise à jour du stock

Gestion des numéros de série - Mise à jour

Lignes de documents

#	Numéro ...	Numéro d'a...	Description article	Code ma...	Quantité	Total créé	Qté en cours	Code entrepô...	Nom entrepôt destinataire
1	→ PD 2	→ A00006	HP 600 Series Inc	→ 01	50	50		→ 01	→ General Warehouse
2	→ PD 3	→ A00006	HP 600 Series Inc	→ 01	20	20		→ 01	→ General Warehouse
3	→ PD 11	→ A00006	HP 600 Series Inc	→ 01	5	5		→ 01	→ General Warehouse
4	→ PD 18	→ A00006	HP 600 Series Inc	→ 01	2	2		→ 01	→ General Warehouse
5	→ PD 25	→ A00006	HP 600 Series Inc	→ 01	10	10		→ 01	→ General Warehouse
6	→ PD 30	→ A00006	HP 600 Series Inc	→ 01	10	10		→ 01	→ General Warehouse

Numéros de série créés

#	N° de série fabricant	N° de série	N° de lot	Empl...	Date d'expiration	Date de fabrication	Date d'autorisation	Début de la g...
44	→	→ A6-000044	→				10.01.06	
45	→	→ A6-000045	→				10.01.06	
46	→	→ A6-000046	→				10.01.06	
47	→	→ A6-000047	→				10.01.06	
48	→	→ A6-000048	→				10.01.06	
49	→	→ A6-000049	→				10.01.06	
50	→	→ A6-000050	→				10.01.06	

Actualisation globale...

← OK Interrompre

Fonctionnalités

- La *Gestion des Lots* et *Gestion des numéros de série* incluent maintenant les documents *Facture de Prépaiement Client* et *Demande de Transfert*
- De nouveaux champs *Code Entrepôt Destinataire* et *Nom Entrepôt Destinataire* sont maintenant disponibles sur ces formulaires.

Avantages

- Plus d'objets disponibles lors de la mise à jour des numéros de Lots et Séries
- Meilleure visibilité du magasin destinataire dans le reporting

Possibilité de modifier le Groupe d'UM d'un Article

Données de base article

N° article: Manual C00010
Description: Mouse USB
Nom étranger:
Type d'article: Articles
Groupe d'articles: Items
Groupe d'UM: Software
Liste de prix: Base PRICE

Code à barres: Each
Prix unitaire: Devise princip: GBP 2.00 Each
Unité de détermin: Eac

Message système

La modification du groupe d'UQ entraîne la suppression de toutes les UQ de vente, d'achat associées, de types d'emballage et de prix d'UQ associés pour cet article.
Voulez-vous poursuivre ?

Oui Non

Définition de groupe - Software - Définition

#	Qté alt.	UM alt.	=	Quantité de base	UM de base
1		1 Each	=	1	Each
2		1 Pack	=	12	Each
3		1 Carton	=	24	Each
4		1 Pallet	=	240,000	Each
5			=		Each

System Message

If you change the conversion rule, the documents to which previous conversion rule applied will not be updated accordingly. Do you want to continue?

Yes No

Fonctionnalités

- Il est maintenant possible de changer le *Groupe d'UM* dans les données de base d'un Article
- Un prérequis est que le nouveau groupe d'UM contienne à minima les mêmes règles de conversion que le groupe d'origine
- Il suffit pour cet article uniquement de clôturer les documents ouverts et 'vider' le stock avant de faire la modification

Avantages

- Plus de flexibilité dans la mise à jour des Groupes d'UM des Articles

Production

SAP Business One 10.0

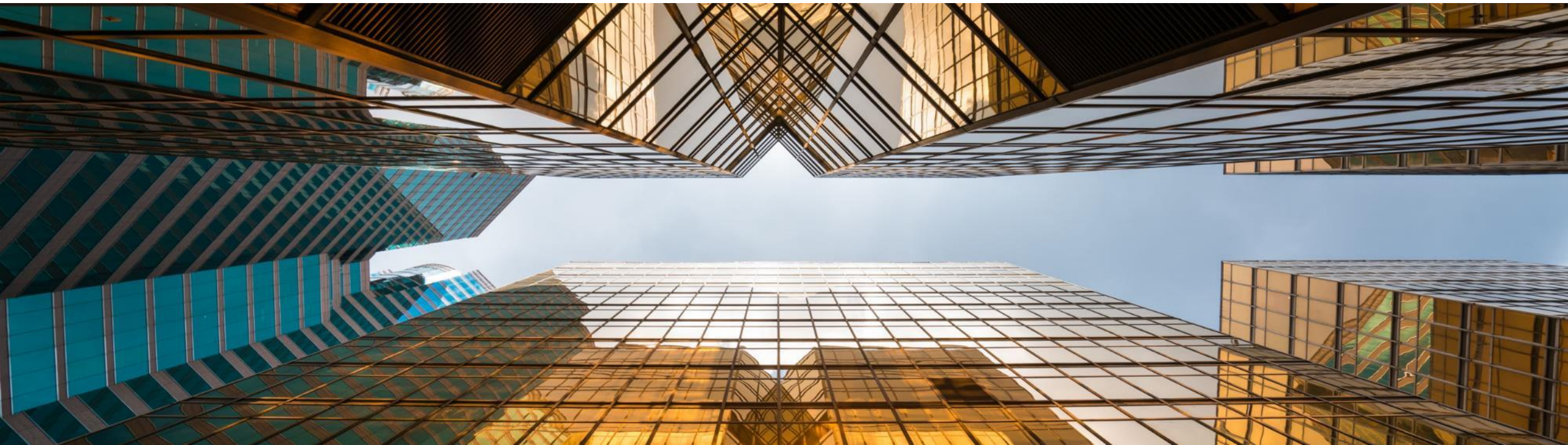
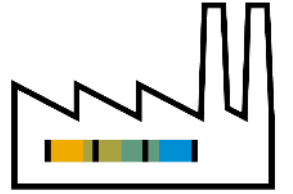

Mise à jour description Article reportée dans les Nomenclatures

Données de base article

N° article: Manual LM4029

Description: LeMon 4029 Printer 2

Nom étranger:

Type d'article: Articles

Groupe d'articles: Items

Groupe d'UM: Hardware

Liste de prix: Base Price

Code à barres: Each

Prix unitaire: Devise princip: GBP 250.00 Each

Unité de détermin: Eac

Article géré en stock:

Article vendu:

Article acheté:

Généralités Achats Données

Message système

Cet article est lié à une nomenclature (BOM). Voulez-vous mettre à jour la description de produit dans la nomenclature correspondante ?

Oui Non

Ne pas appliquer groupes de remise

Fabricant: LeMon

Identificateur additionnel:

Type d'expédition: Fedex EM

Numéros de séries et de lots

Fonctionnalités

- La mise à jour de la *Description* dans les données de Base Article est maintenant synchronisée avec la *Description Produit* des entêtes de Nomenclature et l'utilisateur peut choisir de reporter la modification de l'Article dans la Nomenclature associée.

Avantages

- Item master data record descriptions updated accordingly within the associated Bill of Materials

Nomenclature

N° produit: LM4029 X Quantité: 1

Description produit: LeMon 4029 Printer 2

Catégorie de nomenclature: Production

Coût standard de production: GBP 0.00

Taille de lot moyen: 1.00

Magasin: 01

Liste de prix: Base Price

Rég. répartition:

Projet:

#	Type	Numéro	Description	Quantité	Nom ...	Magasin	Méthode de sortie	Liste de prix
1	Article	LM4029MC	Memory Chip	2		01	Prélèvement rétroa	Base Price
2	Article	LM4029D	LeMon 4029 500 sheet paper drawer	1		01	Prélèvement rétroa	Base Price
3	Article	LM4029PH	LeMon 4029 Printer Head	1		01	Prélèvement rétroa	Base Price
4	Article	LM4029P5	LeMon 4029 Printer Power Supply	1		01	Prélèvement rétroa	Base Price
5	Article	LM4029S8	LeMon 4029 Printer System Board	1		01	Prélèvement rétroa	Base Price
6	Article							Base Price

Flèche orange Nomenclature vers la fiche Article

Options générales

Partenaires Budget Services Afficher Police et arrière-plan Chemin Gestion des stocks Ressources Situation de trésorerie

Articles Planification Reporting

Numéros de série et lots Afficher postes inactifs dans

Méthode de gestion Pour chaque écriture Etats Documents commerciaux

Priorité sortie Numéros de séries et de lots

Numéro de série univoque par Numéro de série

Afficher quantités de lot par

UM de la ligne de document Unité de mesure des stocks

Créer automatiquement la fiche équipement

Statut par défaut des lots créés Validé

Bloquer réceptions multiples pour le même lot avec méthode de valorisation Numéro de série/lot

Magasin standard General Warehouse

Définir méthode d'inventaire par Magasin

Ajout automatique de tous les magasins aux articles nouveaux et existants

Déclaration d'honoraires

Ajout automatique de toutes les définitions de groupe d'UQ aux articles nouveaux et existants

Ajout automatique de toutes les définitions de package aux articles nouveaux et existants

Ouvrir les données de base article au lieu de la nomenclature d'un poste de nomenclature via la flèche gauche

Fonctionnalités

- Option permettant l'accès direct à la Donnée de Base Article depuis la flèche orange d'un Article 'fabriqué' dans un document, au lieu d'ouvrir la nomenclature associée

Avantages

- Navigation plus intuitive et directe
- Flexibilité via une option configurable sur ce comportement système

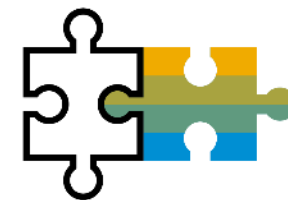

Platform | Extensibility

SAP Business One 10.0

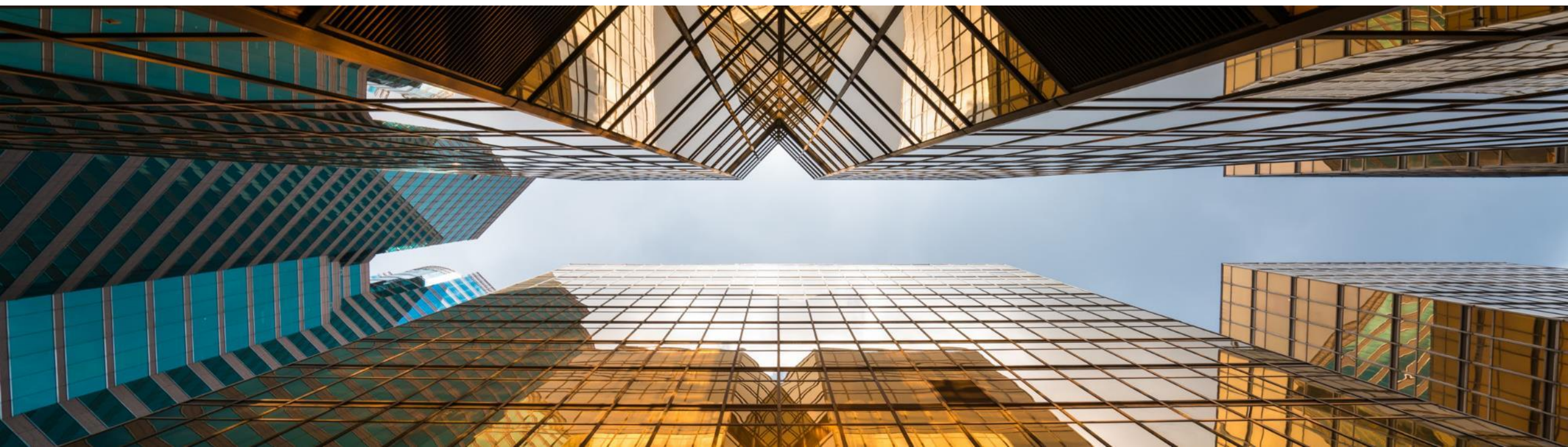

UI pour configuration du Service Layer

Fonctionnalités

- Nouvelle URL *System Landscape Directory* pour la configuration du Service Layer
- **https://<hana-server>:<sld-port>/ServiceLayerController**

Avantages

- Plus besoin d'éditer plusieurs fichiers de configuration séparés

Multi-Trigger pour les Recherches Formattées

Commande fournisseur

Fournisseur: V10000
Nom: Acme Associates
Contact: Sarah Kierl
Numéro réf. fournisseur: [empty]
Devise du partenaire: GBP

Numéro Primary: 721 - 0
Statut: En attente
Date comptable: 05.09.19
Date de livraison: 05.09.19
Date du document: 05.09.19

Contenus | Logistique | Documents comptables | Pièces jointes

#	Numéro d'article	Description a...	Quantité	Prix unitaire	Remi...	Code T...	Total (D1)	Code UM	Numéro de contrat-cadre
1	A00001	J.B. Officeprint 1	1	GBP 200.00	0.00	11	GBP 200.00	Manual	
2									

Champs de recherche formatée (encadrés rouges):
Quantité: =
Prix unitaire: +
Remi...: +
Code T...: +

Acheteur: James Chan (Buyer)
Gestionnaire: Chan, James

Remarques: [empty]

Créer | Interrompre

Valeurs définies par l'utilisateur - définition

Sans recherche dans les valeurs définies par l'utilisateur
 Recherche dans les valeurs définies par l'utilisateur existantes
 Recherche avec requête sauvegardée dans les valeurs définies par l'utilisateur

Ouvrir requête sauvegardée

Actualisation automa Lorsque vous quittez colc

#	Field	
	Facteur 1	Nouveau
	Facteur 2	Supprimer
	Facteur 3	

Actualiser régulièrement
 Afficher les valeurs définies par l'utilisateur sauvegardées

Mettre à jour | Interrompre

4 Copier vers

Fonctionnalités

- Il est maintenant possible de définir des Recherches Formattées (Valeurs Définies par l'Utilisateur) dont la mise à jour est déclenchée par plus d'un critère (champ).

Avantages

- Plus de possibilités et de flexibilité dans la mise en place de personnalisations utilisant les Valeurs Définies par l'Utilisateur

UDF disponibles pour de nouveaux objets

Catégorie	Titre	Description
Données de base		
Activités		
▼ Articles		
Articles		
Articles - fournisseurs privilégiés multiples		
Articles - magasin		
Articles - prix		
Données de base UM		
Fabricants		
Propriétés des articles		
▶ Campagne		
Codes de projet		
Commercial		
Comptes généraux		
▶ Contrat-cadre		
Déclaration d'honoraires		
Déclaration d'honoraires cumulée		
Emplacement		
Fonctions d'alerte		
Groupes d'articles		
Groupes de ressources		
▶ Immobilisations		
Listes de prix		
Localisation		
Magasin		
Nom de l'agent		
Numéros CCD		
▶ Numérotation des documents		
▶ Partenaires		
Pays		
Plan de projet		
▶ Ressources		
▶ Salarié		
▶ Transactions électroniques		
Type de déclaration d'honoraires		
Type de déclaration d'honoraires		
Types d'emballage		
Types d'expédition		
Types de dépense		
Utilisateurs		
Étapes de l'itinéraire		
▶ Documents commerciaux		
▶ Paiements		
▶ Production		
▶ GestCptble		
▶ CCR		
▶ Budget		
▶ Prospects		
▶ Service		

Fonctionnalités

- Les Zones Définis par l'Utilisateur (UDF) peuvent être ajoutés à plus d'objets SAP Business One 10.0*
- *Alertes (OALT), lignes d'attachements (ATC1), Pays (OCRY), Numérotation des documents (NNM1), Groups de partenaires (OCRG), Conditions de paiement (OCTG), Propriétés partenaire/articles (OCQG/OITG), Articles – fournisseurs privilégiés (ITM2), Articles – prix (ITM1), Fabricants (OMRC), Données de base UM (OUOM), Localisation (OLCT), types d'emballage (OPKG), Agences (OBPL), Types d'expédition (OSHP)

Avantages

- Plus de possibilités de personnalisation

Intégration Microsoft Office 365

Name	File Name	SAP Predefined	Update Time	By	Upload	Reset
~ Sales						
Sales Quotation	sales_quotation.docx	Yes			Upload	Reset
Sales Quotation	sales_quotation.xlsx	Yes			Upload	Reset

The 'Account Management' window shows a field for 'SAP Business One User Code/Name' and 'Microsoft Office 365 Account'. An 'Attention' message at the bottom states: 'Please click here to bind Microsoft Office 365 account.'

Fonctionnalités

- L'intégration avec Microsoft Office 365 et OneDrive permet l'export vers Excel et Word des formulaires d'impression (Layouts), résultats de requêtes et rapports SAP Business One
- le SAP Business One 10.0 Template Management apporte plus de flexibilité dans la gestion des formulaires d'impression et le reporting

Avantages

- Téléchargement automatique des exports vers OneDrive
- Gestion facilitée des formulaires d'impression et rapports
- Accès toujours disponible sur tous supports

Exclusivement compatible 64-bit

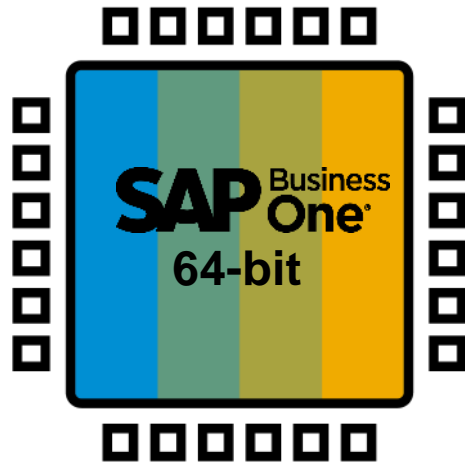

Fonctionnalités

- A partir de la version 10,0, SAP Business One ne supporte plus que des systèmes d'exploitation Windows 64bit
- Seuls les Add-ons 64-bit seront supportés par SAP Business One 10.0

Avantages

- Packages de téléchargement plus réduites (du fait de la suppression des exécutables 32-bit redondants)

Platform & Extensibility

Fonctionnalités	Description	Localisation
Adoption de SAP HANA 2.0 Platform	Exclusivement compatible avec SAP HANA 2.0	Toutes 
Adoption de SLES 15	Exclusivement compatible avec Suse Linux Enterprise Server SLES 15	Toutes 
Integration Framework pour SAP Business One SAP Business One integration pour SAP NetWeaver	Types de systèmes additionnels disponibles dans le <i>System Landscape Directory</i> available: <i>SAP Business One 10.0</i> <i>SAP Business One Generic</i> <i>S/4 HANA on Premise</i> SAP Note 2850486	Toutes
Adoption de SAP HANA 2.0 Platform pour la Remote Support Platform 3.2	RSP 3.2 supporte SAP HANA 2.0	Toutes 

Merci.

Follow us

www.sap.com/contactsap

© 2019 SAP SE or an SAP affiliate company. All rights reserved.

No part of this publication may be reproduced or transmitted in any form or for any purpose without the express permission of SAP SE or an SAP affiliate company.

The information contained herein may be changed without prior notice. Some software products marketed by SAP SE and its distributors contain proprietary software components of other software vendors. National product specifications may vary.

These materials are provided by SAP SE or an SAP affiliate company for informational purposes only, without representation or warranty of any kind, and SAP or its affiliated companies shall not be liable for errors or omissions with respect to the materials. The only warranties for SAP or SAP affiliate company products and services are those that are set forth in the express warranty statements accompanying such products and services, if any. Nothing herein should be construed as constituting an additional warranty.

In particular, SAP SE or its affiliated companies have no obligation to pursue any course of business outlined in this document or any related presentation, or to develop or release any functionality mentioned therein. This document, or any related presentation, and SAP SE's or its affiliated companies' strategy and possible future developments, products, and/or platforms, directions, and functionality are all subject to change and may be changed by SAP SE or its affiliated companies at any time for any reason without notice. The information in this document is not a commitment, promise, or legal obligation to deliver any material, code, or functionality. All forward-looking statements are subject to various risks and uncertainties that could cause actual results to differ materially from expectations. Readers are cautioned not to place undue reliance on these forward-looking statements, and they should not be relied upon in making purchasing decisions.

SAP and other SAP products and services mentioned herein as well as their respective logos are trademarks or registered trademarks of SAP SE (or an SAP affiliate company) in Germany and other countries. All other product and service names mentioned are the trademarks of their respective companies.

See www.sap.com/copyright for additional trademark information and notices.